

VARLIK YÖNETİMİ

Varlık Yönetimi kuruma ait taşınır ve/veya taşınmaz tüm varlıkların tanımlandığı, bu varlıklara ait hareketlerin kaydedildiği, amortisman değerlendirme işlemlerinin yapıldığı bölümdür.

Tüm “Gayrimenkuller”, “Nakil Vasıtaları”, “Ekipmanlar” ve bunların dışında kalan sabit kıymetler ise “Diğer Varlıklar” başlığı altında takip edilir.



Gayrimenkuller: Bina, arsa vb. taşınmaz varlıkların altında toplandığı kategoridir.

Nakil Vasıtaları: Kurumda kullanılan araba, kamyonet vb. Araçların altında toplandığı kategoridir.

Ekipmanlar: Kurumda kullanılan makine, bilgisayar vb. Araçların altında toplandığı kategoridir.

Diğer Varlıklar: Kurumda kullanılan masa, dolap vb. Eşyanın altında toplandığı kategoridir.

Not: Diğer varlıklar türü Tiger Enterprise'daki sabit kıymetler başlığı ile birebir örtüşmektedir.

Bu 3 varlık türünün (Gayrimenkul, Nakil Vasıtaları ve Ekipmanlar) en önemli özelliklerinden biri tek tek takip edilebilmesidir. Yani bu türlere ait varlıkların her biri için tek bir varlık kartı olacaktır, sabit kıymet kaydı sekmesindeki miktar daima 1 gelecek ve değiştirilemeyecektir. Tek tek takibi yapılmayan (masa, sandalye vb) varlıklar ise “Diğer Varlıklar” başlığı altında takip edilecektir. miktar default olarak 1 gelecek ve değiştirilebilecektir. Örneğin 20 adet masa aynı kart üzerinden takip edilebilecektir.

Varlık Yönetimi Parametreleri;

Öndeğerler

Varlık Kartı

Amortisman Türü : Varlık amortisman tablo ve hesaplarında kullanılacak sabit kıymet amortisman türü öndeğerini belirtir. Bu parametre;

- Normal
 - Azalan Bakiyeler
- olmak üzere iki seçeneğlidir.

Yeniden Değerleme: Varlık yeniden değerlendirme öndeğeridir. Evet ve hayır olmak üzere iki seçeneğlidir.

Değerleme Amortismanı: Varlıklar için değerlendirme amortismanı öndeğeridir. Evet ve hayır olmak üzere iki seçeneğlidir.

Kıst Amortismanı: Varlıklar için kıst amortismanı öndeğeridir. Evet ve hayır olmak üzere iki seçeneğlidir.

Yatırım İndirimi Kapsamında: Varlığın yatırım indirimi kapsamında olup olmadığını gösterir.

Yatırım İndirim (%): Varlık yatırım indirim oranı öndeğeridir.

Hurda Değeri: Varlıklar için hurda değeri öndeğeridir.

KDV Oranı: Varlık KDV oranı öndeğeridir. Burada verilen oran fişlere öndeğer olarak gelir.

Varlık Hareketleri

Muhasebe Fiş Türü (Ana Hesap Planı) : Varlık işlemleri için ana hesap planı bazında muhasebe oluşacak fiş türü öndeğeridir.

Muhasebe Fiş Türü (İkinci Hesap Planı) : Varlık işlemleri için ikinci hesap planı bazında muhasebe oluşacak fiş türü öndeğeridir.

Muhasebe Fiş Türü (Üçüncü Hesap Planı) : Varlık işlemleri için üçüncü hesap planı bazında muhasebe oluşacak fiş türü öndeğeridir.

Varlık Sayım İşlemi Durumu: Varlık sayım işlemi sonucunda oluşacak fişin durum öndeğeridir. Taslak ve Onaylı olmak üzere iki seçeneğlidir. Taslak seçilmesi durumunda, sayım işlemi sonucunda Taslak durumunda fiş oluşur. Onay işlemi ilgili fiş listesinde Durumunu Değiştir seçeneği ile yapılır.

Varlık Transfer Fişi Durumu: Varlık transfer fişi kayıt öndeğeridir. Planlanan ve Gerçekleşen seçeneklerini içerir. Planlanan seçilmesi durumunda, transfer fişi Planlanan durum bilgisi ile kaydedilir.

Parametreler

Amortisman Hesaplama Seçenekleri: Amortisman hesaplama işleminin yıl için yapılıp yapılmayacağı belirlendiği parametredir. Evet ve Hayır olmak üzere iki seçeneğlidir.

Evet seçiminin yapılması durumunda Amortisman Tablosu sağ fare düğmesinde Hesapla seçeneği yer alır ve hesaplama işlemi yapılır.

Hayır seçilirse Hesapla seçeneği amortisman tablosu üzerinde yer almaz.

Azalan Bakiyeler Hızlandırma Katsayısı: Programın dikkate alacağı “Azalan Bakiyeler Hızlandırma Katsayısı” parametresidir.

Azalan Amortisman Yönteminde Oran Kontrolü Yapılsın: 5228 sayılı kanun gereği Azalan Bakiyeler yöntemine göre amortisman oranının %50'yi geçmemesi gerekmektedir. Azalan amortisman yönteminde oran kontrolü yapılsın parametre satırında Evet seçildiğinde amortisman oranı azalan yöntemine göre %50 den fazla tanımlanamayacaktır. Amortisman oranı %50 den fazla tanımlandığında oran %50 olarak kaydedilip son yıla kadar amortisman hesaplaması %50 üzerinden hesaplanıp son yıl kalan tutarın tümü amorte edilecektir.

Gayrimenkuller;

Bina, depo, vb gayrimenkule ait bilgilerin kaydedildiği seçenektir. Varlık Yönetimi program bölümünde Tanımlar seçeneği altında yer alır.

Genel Bilgiler;

Malzeme kodu alanı: Gayrimenkul kaydının ilişkili olduğu malzemenin kodudur. Varlık türündeki malzeme tanımları listelenir ve ilgili tanım seçilir.

Organizasyonel birim alanı: Bütün varlıkların ait olduğu bir organizasyonel birim olmak zorundadır. Çünkü bu varlıklarla ilgili tüm muhasebeleştirme işlemlerine ait sonuçlar ilgili organizasyonel birime gidecektir.

Güncel Piyasa Değeri: Gayrimenkulün piyasa değeridir. Değer, yerel para birimi ve raporlama para birimi üzerinden ayrı ayrı kaydedilir.

Sabit Kıymet: Gayrimenkule amortisman hesaplamasının yapılıp yapılmayacağını belirlemek için kullanılır. İşaretlenmesi durumunda amortisman hesaplaması yapılabilir.

Not: Sistemde tanımlı tüm varlıklar sabit kıymet niteliği taşımak zorunda değildir. Örneğin bakım onarımında kullandığımız bir çok gereksiz ekipman olabilir ve bunları takip etmek zorunda olabiliriz. Ancak bunlar sabit kıymet niteliği taşımıyorlardır. Dolayısıyla varlık kartı içerisinde **sabit kıymet check**'ini işaretlemesek sistemde amortismanları hesaplanmaz, dolayısıyla muhasebeleştirilmezler ve hesaplama dahil edilmezler.

Edinim Şekli: Leasing dışında diğer seçenekler bilgi amaçlıdır. Leasing seçilirse ilgili varlık Leasing işlemlerinde kullanılabilir.

Mevcut Tahsis Yeri: Gayrimenkulun hangi organizasyonel birime tahsis edildiğini gösterir.

Kod* GM001
Açıklama Urla Santral Arsası

Genel Bilgiler Detaylar Yapılan Değişiklikler Sabit Kıymet Kaydı Özellikler Sayaç Bilgileri Üretim Bilgileri

Tür VT.GM.01
Arsa

Malzeme Kodu
Malzeme Açıklaması
Birim Seti Kodu
Birim Seti Açıklaması

Ait Olduğu Org. Birim
Organizasyonel Birim* 01
X A.Ş.

Güncel Piyasa Değeri 0,00 TRY
Kuru 0
Güncel Piyasa Değeri 0,00 USD

Sabit Kıymet
 Üretim Aracı
 Çıkış

Detay Bilgileri;

Gayrimenkule ait “Adres”, “İmar Durumu” ve “Tapu Bilgileri” vs. gibi bir takım bilgiler tanım penceresinde yer alan “Detaylar” bölümünden kaydedilir.

Kod* GM001
Açıklama Urla Santral Arsası

Detaylar Genel Bilgiler Yapılan Değişiklikler Sabit Kıymet Kaydı Özellikler Sayaç Bilgileri Üretim Bilgileri

İmar Durumu İmarlı
Yapım Yılı 01/01/2005

Adres Bilgileri
Adres Urla Otoban Yolu No:53
Semt Kodu
İlçe
İl
Ülke
Posta Kodu

Tapu Bilgileri
Yüzölçümü (m2) 50.000
Tarih 01/01/2005
Yevmiye No 12
Pafta No 52
Cilt No 125-2
Ada No 253
Sayfa No 10
Parsel No 18
Sıra No 02

Yapılan Değişiklikler;

Zaman içinde gayrimenkulde olabilecek durum değişiklikleri (tamirat, bakım, yenileme vb) tanım penceresinde **Yapılan Değişiklikler** bölümünde kaydedilir.

Kod* GM001
Açıklama Urla Santral Arsası

Yapılan Değişiklikler Genel Bilgiler Detaylar Sabit Kıymet Kaydı Özellikler Sayaç Bilgileri Üretim Bilgileri

Tarih*	Açıklama
15/05/2006	Arsaya tel örgüsü çekilmiştir.
12/06/2007	Bekçi kulübesi inşaatı başlamıştır.

Özellikler;

Gayrimenkule ait özelliklerin tutulduğu Metin, sayısal, Tarih ve Liste türünde kayıtlar...

Kod	Açıklama	Değer	Değer Açıklaması
01	Cephesi	Kuzey Cephe	
02	Merkeze Uzaklığı	13 KM	
03	Son Ziyaret Tarihi	02/03/2012	

Sabit Kıymet Kaydı;

Sabit kıymet kaydı alanı amortisman parametrelerinin tanımlandığı tiger'la benzerlikler arzeden bir ekran. Miktar alanı görüldüğü gibi edit edilemiyor çünkü 1 tane varlıktan bahsediyorum miktarı her zaman 1 olarak kalacaktır. satınalma tarihi, giriş maliyeti vs. gibi bilgiler giriş fişi ile varlık kartına gelen bilgilerdir. Geçmiş dönem bilgileri de bilindiği gibi daha önceden farklı bir program kullanıp sonradan logo ile tanışan müşterilerde kullanılan bir ekrandır. Örnek olarak daha öncesinde excel üzerinde yapılan tanımlama ve hesaplamaları girebileceğimiz bilgileri içeriyor.

	Yerel Para Birimi	Raporlama Para Birimi
Giriş Maliyeti	60.000	0
Girilen Masraflar	0	0
Girilen Masraflar (TFRS)	0	0
Toplam Maliyet	60.000	0
Toplam Maliyet (TFRS)	60.000	0
KDV	0	0
Toplam Fiyat Farkı	0	0
Hurda Değeri	0	0

Nakil Vasıtaları;

Araba, kamyonet, ve bu türdeki varlıklara ait bilgiler "Nakil Vasıtaları" seçeneği ile kaydedilir.

Genel Bilgiler;

Genel bilgiler sekmesi gayrimenkul kartı ile benzerlikler göstermektedir. Ancak aşağıdaki ekran görüntüsünde ilgili nakil vasıtası varlık türünde malzeme ile ilişkilendirilmiştir. Dolayısıyla varlık henüz stoğa alınmıştır. İşletmeye alma fişi ile stoktan düşürülüp varlık niteliği kazandırılabilir. Üretim Aracı ve Sevkiyat Aracı check box'ları istenirse bu nakil vasıtasının üretimde de sevkiyatta da kullanılabileceğini ifade eder.

Nakil Vasıtası [12081514175651000004] <AMXFAsset_2> <AMBOAsset >

Kod* NV001

Açıklama 34 AAB 1507

Genel Bilgiler Detaylar Yapılan Değişiklikler Sabit Kıymet Kaydı Özellikler Ruhsat Bilgileri Sayaç Bilgileri Üretim Bilgileri

Tür 01 Binek Oto

Malzeme Kodu MTV0001

Malzeme Açıklaması 34 AAB 1507

Özel Kod

Yetki Kodu

Birim Seti Kodu 05

Birim Seti Açıklaması Kullanıcı tanımlı

Muhasebe Bağlantı Grubu

Edinim Şekli -

Ait Olduğu Org. Birim

Organizasyonel Birim* 01 X A.Ş.

Marka 01 Volkswagen

Model 01 Polo

Güncel Piyasa Değeri 45.000,00 TRY

Kuru 1,7524

Güncel Piyasa Değeri 25.679,07 USD

Sabit Kıymet

Üretim Aracı

Sevkiyat Aracı

Çılas

Mevcut Tahsis Yeri

Tip

Kategori

Kod

Açıklama

Stok Yeri Kodu

Stok Yeri Açıklaması

Detaylar;

Nakil vasıtasına ait üretim yılı, başlangıç km 'si ve koltuk sayısı gibi detay bilgiler tanım penceresinde "Detaylar" bölümünden kaydedilir.

Nakil Vasıtası [12081514175651000004] <AMXFAsset_2> <AMBOAsset >

Kod* NV001

Açıklama 34 AAB 1507

Genel Bilgiler **Detaylar** Yapılan Değişiklikler Sabit Kıymet Kaydı Özellikler Ruhsat Bilgileri Sayaç Bilgileri Üretim Bilgileri

Seri No 1245854589564458

Motor Türü 03 1.6 TDI

Üretim Yılı

Yakıt Türü 02 Dizel

Başlangıç Km. 0

Koltuk Sayısı 5

Kasa Türü 02 Hatchback

Klimalı Evet

Stok Yeri Takibi Yapılacak

Sevkiyat Kapasitesi

En 0 Alan 0

Boy 0 Hacim 0

Yükseklik 0 Ağırlık 0

Ruhsat Bilgileri;

Diğer varlık türlerinden farklı olarak nakil vasıtası kartında Ruhsat Bilgileri sekmesi bulunur. Bu sekmede ruhsat dahilinde olan olmayan gerekli bütün bilgiler mevcuttur.

Nakil Vasıtası [12081514175651000004] <AMXFAsset_2> <AMBOAsset >

Kod* NV001
Açıklama 34 AAB 1507

Genel Bilgiler Detaylar Yapılan Değişiklikler Sabit Kıymet Kaydı Özellikler **Ruhsat Bilgileri** Sayaç Bilgileri Üretim Bilgileri

Araç Sahibi Bilgileri

Verildiği İl Kocaeli
Verildiği İlçe Gebze
Tescil Sıra No 452
Tescil Tarihi 01/01/2012
Trafik Belge No 12
Trafikte Çıkış Tarihi 01/01/2012
Plaka No 34 AAB 1507
Motor No 26
Sasi No 558

Yolcu Nakli
Yük Nakli
Kullanım Türü Hususi
İmalat Yurtiçi

Net Ağırlığı 1.450
İstiap Haddi (Kg) 500
İstiap Haddi (Kişi) 5
Azami Yüklü Ağırlığı 650
Römork İstiap Haddi 450
Katar Ağırlığı 150
Motor Gücü (bg) 90
Silindir Hacmi(m3) 1.600
Römork Takamaz
Taksimetre Yok
Takoğraf Yok

Adı / Soyadı Sami Uçar
Doğum Yeri Kocaeli
Doğum Tarihi 01/05/1978
Baba Adı / Soyadı Hamit
Nüfusa Kayıtlı Olduğu İl Kocaeli
Nüfusa Kayıtlı Olduğu İlçe Gebze
İkametgah Adresi Merkez durağı No:85

Araç Üzerinde Hak ve Menfaati Bulunanlar

Ekipmanlar;

Kurumda kullanılan makine, bilgisayar vb. varlıklara ait bilgiler "Ekipmanlar" başlığı altında takip edilmektedir. Detaylar sekmesi dışındaki sekmeler diğer varlık türlerindeki ile benzerdir.

Ekipman [12081516061240300006] <AMXFAsset_3> <AMBOAsset >

Kod* EKPM001
Açıklama Mac Notebook

Genel Bilgiler **Detaylar** Yapılan Değişiklikler Sabit Kıymet Kaydı Özellikler Sayaç Bilgileri Üretim Bilgileri

Seri No 7542132568954
Kurulum Tarihi 01/02/2012
Faaliyet Başlangıç Tarihi 01/02/2012
Kullanım Alanı Bilgi Sistemleri
 Stok Yeri Takibi Yapılacak

Ambarlar

Giren Malzeme Ambarı
Çıkan Malzeme Ambarı

Diğer Varlıklar;

Kurumda kullanılan amortismanına bağlı ancak tek tek takibi yapılmayan (havlu, çatal, kaşık vb) varlıklara ait bilgiler "Diğer Varlıklar" başlığı altında takip edilir. Sabit Kıymet Kaydı – Genel sekmesindeki "Alım Miktarı" özelliği hariç diğer türlerle benzer kart özelliklerine sahiptir.

Diğer Varlık [12081516311446500007] <AMXFAsset_4> <AMBOAsset >

Kod* DV004
Açıklama Sandalye Siyah

Genel Bilgiler Yapılan Değişiklikler **Sabit Kıymet Kaydı** Özellikler Sayaç Bilgileri

Genel Amortisman Par. Alternatif Par. TFRS Amortisman Par. Enflasyon Muh. Par. Alternatif Enf. Muh. Par. Geç. Dön. Bilgileri

Satınalma Tarihi 15/05/2010
Alım Miktarı 200
KDV Oranı 0
Raporlama Para Birimi Kuru 0,00 USD
Birim Hurda Değeri 0

	Yerel Para Birimi	Raporlama Para Birimi
Giriş Maliyeti	8.000	0
Girilen Masraflar	0	0
Girilen Masraflar (TFRS)	0	0
Toplam Maliyet	8.000	0
Toplam Maliyet (TFRS)	8.000	0
KDV	0	0
Toplam Fiyat Farkı	0	0
Hurda Değeri	0	0

Neden Varlık Tipinde Malzeme Kullanılır?

Bir varlığın sisteme dahil edildiği noktada tahsis veya görevlendirme yapılmıyacaksa o varlık bir stok gibi işlem görebilir. Varlık önce bir malzeme gibi stoğa alınır daha sonra varlık fişleri ile işletme içerisinde herhangi bir noktada kullanıma alınarak varlık niteliği kazanırlar. Dolayısıyla öncelikle varlık tipinde malzeme kartı açmak ve bu kartı da varlık kartıyla ilişkilendirmek gerekir. Kamudaki düzenlemelerde bu tarz işlemler sözkonusu olabilmektedir. Özel sektörde ise duran varlıklar varlık yönetimi modülü içinde takip edilir ve genellikle malzeme ile ilişki kurulmaz.

Parçalar ve Kontrol Noktaları;

Nakil vasıtasının üzerinde (Ekipman ve Gayrimenkul türünde de bulunmaktadır) bulunan ancak sistemde bir varlık olarak tanımlanmayan malzemeler "**Parçalar**" seçeneği ile kaydedilir ve izlenir.

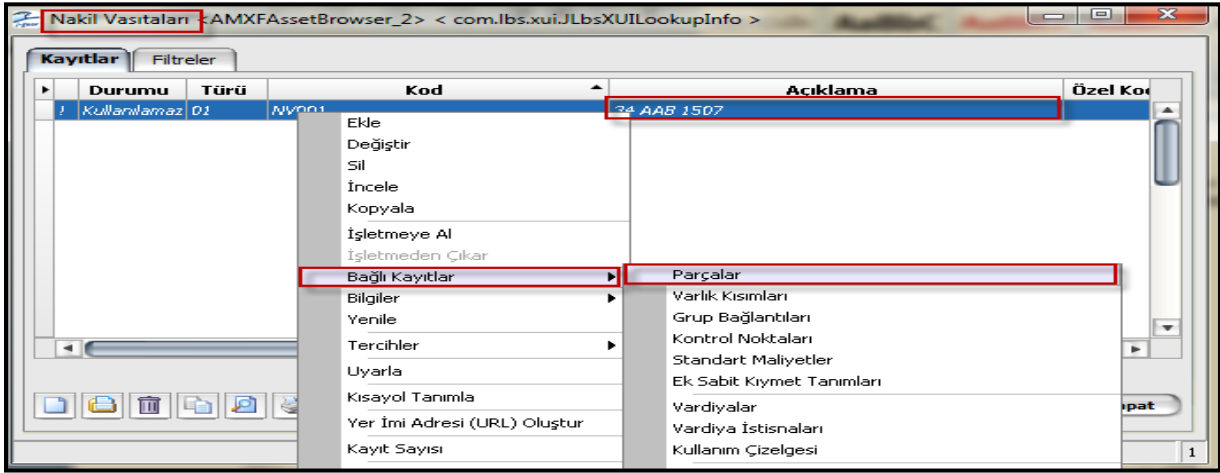

Araç üzerinde bir parçaya ya da başka bir varlığa denk düşmeyen ancak kontrol için gerekli olan bazı noktalar olabilir. Bunlar "**Kontrol Noktaları**" seçeneği ile kaydedilir. (Nakil vasıtası, Ekipman ve Gayrimenkul türlerinde bulunmaktadır.)

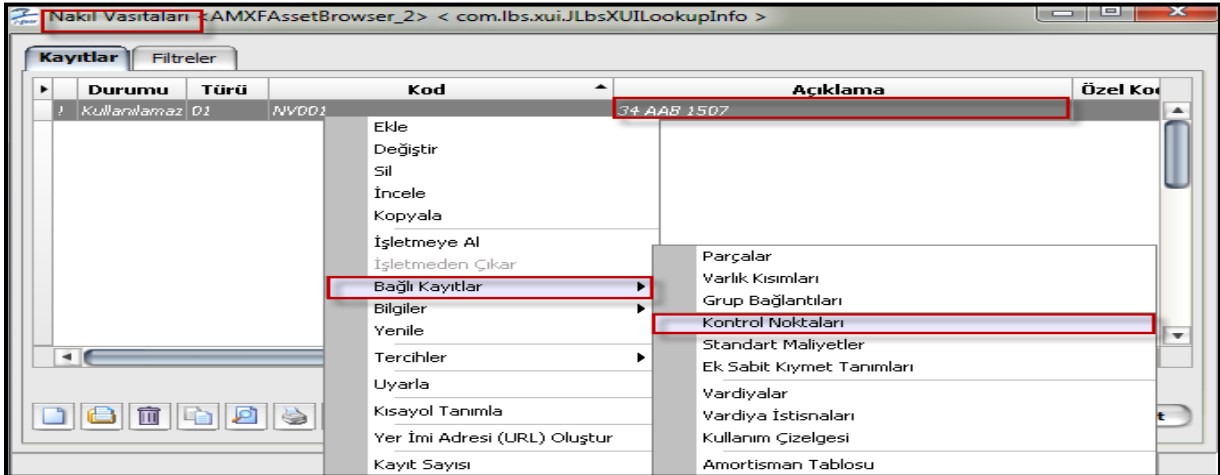

Varlık Grupları;

4 ayrı türdeki varlıklarımızı kendi başlıkları altında gruplama imkanı sunar. Gayrimenkul grubu, nakil vasıtaları grubu vs. Varlık grubu içerisinde ilgili varlık ile alakalı özellikler (Metrekare, renk, uzunluk, çap vs.) tanımlanabilir. Ayrıca bu varlık bir üretim sürecinde kullanılacaksa bu üretim sürecindeki işlem parti ve süresi, kuyruk süresi, hazırlık süresi vs. bilgilerde tanımlanabilir.

Varlık Talepleri;

Programda tanımlı varlıklar ile ilgili taleplerin girildiği bölümdür. Kullanım talepleri 2 şekilde kaydedilir.

1. Bir varlık belirli bir süre için bir başka deyişle bir göreve yönelik olarak talep edilebilir. Bu durumda fiş türü olarak **Görevlendirme** seçilir.
2. Bir varlık süre belirtilmeden talep edilebilir. Bu durumda fiş türü olarak **Tahsis** seçilir.

Görevlendirme

Stoğa alınmış ancak henüz işletmede varlık niteliği kazanmamış sabit kıymetler görevlendirme ekranına çağrılmaz. Öncelikle stoklardan düşürülmeli ve varlık niteliği kazandırılmalıdır.

Varlık tipinde malzeme ile ilişkisi kurulmuş ancak durumu kullanılamaz olan varlık için ise önce işletmeye alım gerçekleştirilmeli ve böylece durumu kullanılabilir'e getirilip varlık niteliği kazandırılmalıdır.

Görevlendirme öncesinde "**İşletmeye Alım**" aşağıdaki şekilde gerçekleştirilebilir.

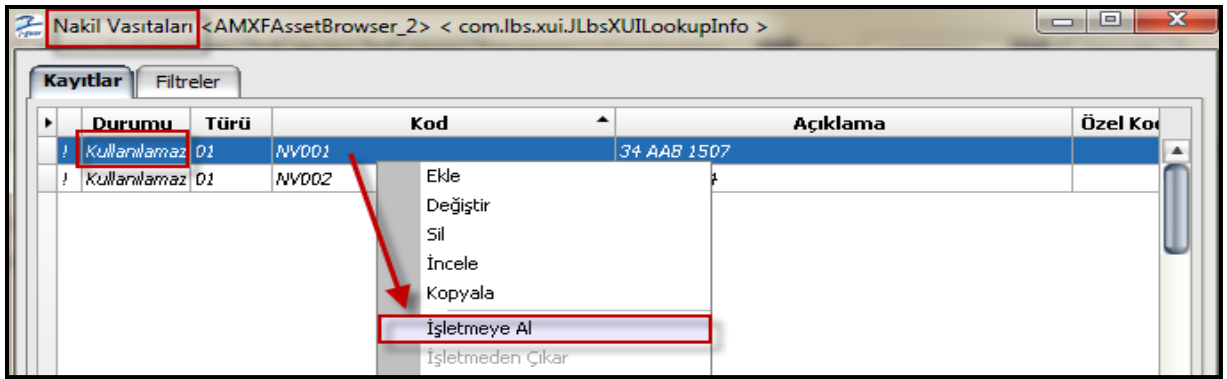

Öncelikle ilgili nakil vasıtasının hedef tahsis yeri "**Serbest**" olarak belirtilip "**Kullanılabilir**" durumuna gelmesi sağlanır. Eğer aşağıdaki işlemde hedef tahsis yeri başlığındaki "Tip" kolonunda serbest dışındaki bir seçenek seçilirse ilgili varlık doğrudan belirtilen yere (Ambar, Organizasyonel birim, Cari hesap vs.) Tahsis edilmiş olur.

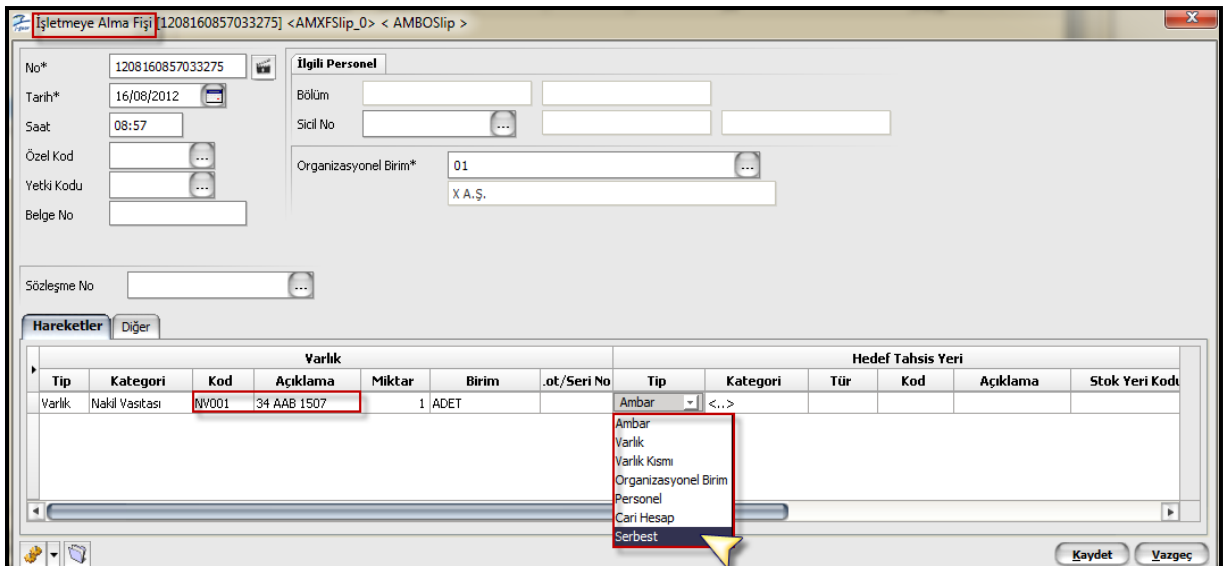

Durumu	Türü	Kod	Açıklama	Özel Kod	Yetki Kodu	Edinim Şekli	Organizasyonel Birim Kodu	Organizasyonel Birim Adı
Kullanılabilir	01	NV001	34 AAB 1507			-	01	X A.Ş.
Kullanılmıyor	01	NV002	34 AYK 104			-	01	X A.Ş.

Nakil vasıtası kullanılabilir duruma getirildikten sonra görevlendirme ve tahsis işlemlerinde sorun yaşanmaması amacıyla “**Vardiya**” tanımı yapılmalıdır.

Vardiya Tanımı <SOXFShiftHeader_0> <SOBOShiftHeader_0>

Kod* VT001
Açıklama

Vardiya Satırları Vardiya tanımının içeriği...

Başlangıç	Bitiş	Çalışma/Ara
08:00	20:00	Çalışma

Varlık Vardiyaları [NV001 34 AAB 1507] <AMXFAssetShiftsBrowser_0> <com.lbs.xui.JLbsXUILookupInfo>

Başlangıç Tarihi	Bitiş Tarihi	Vardiya Paketi Kodu	Açıklaması
01/01/2012		VP01	Araç Vardiyaları

Varlık Vardiyaları [NV001 34 AAB 1507] <AMXFAssetShiftsBrowser_0> <com.lbs.xui.JLbsXUILookupInfo>

Vardiya Paketi Kodu VP01
Açıklaması Araç Vardiyaları
Başlangıç Tarihi 01/01/2012

Kaydet Vazgeç

Görevlendirme talebi girişi ;

Görevlendirme Talebi [1208160907016297] <AMXFAllocDemand_0> <AMBOAllocDemands>

No* GRV001
Tarih* 16/08/2012
Saat 09:07
Özel Kod
Yetki Kodu
Belge No

Talep Eden
Bölüm 01 Merkez
Sicil No SCL003 Massa Felipe
Organizasyonel Birim* 01 X A.Ş.

Talebi Onaylayan
Bölüm
Sicil No

Talep Bilgileri Görevli Personeller

Talep Türü Varlık
Kategori Nakil Vasıtası
Varlık Türü 01
Varlık Kısmi Türü
Kod NV001
Açıklama 34 AAB 1507
Talep Nedeni Müşteri Ziyareti - GOSB

Planlanan
Başlangıç Tarihi* 15/08/2012 Saati 10:15
Bitiş Tarihi* 16/08/2012 Saati 08:00

Kaydet Vazgeç

Görevlendirme Talebi Öneri

Durumu onaylanmış olan görevlendirme talebi üzerinde “**Görevlendir**” denilerek “**Görevlendirme Fişi**” ekranına ulaşılır ve işlem sonlandırılarak ilgili varlık ve personel için görevlendirme gerçekleştirilmiş olur.

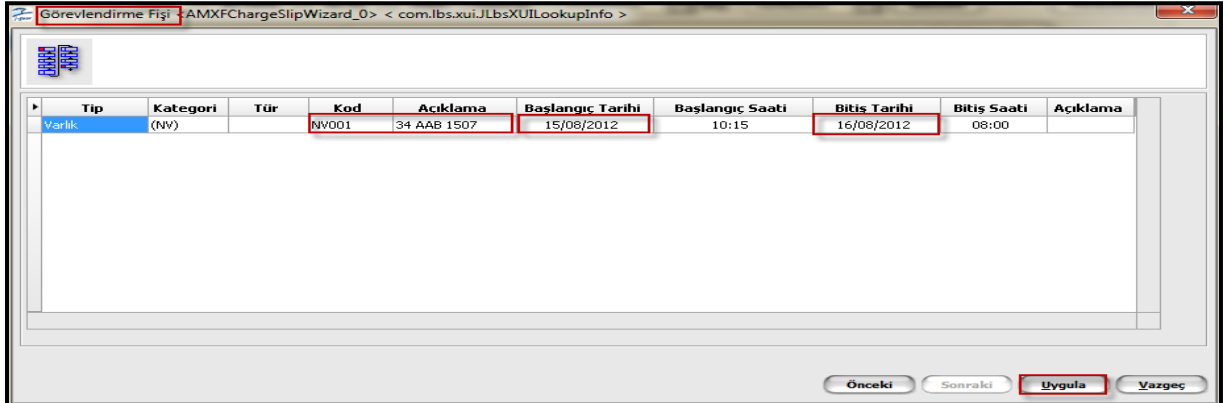
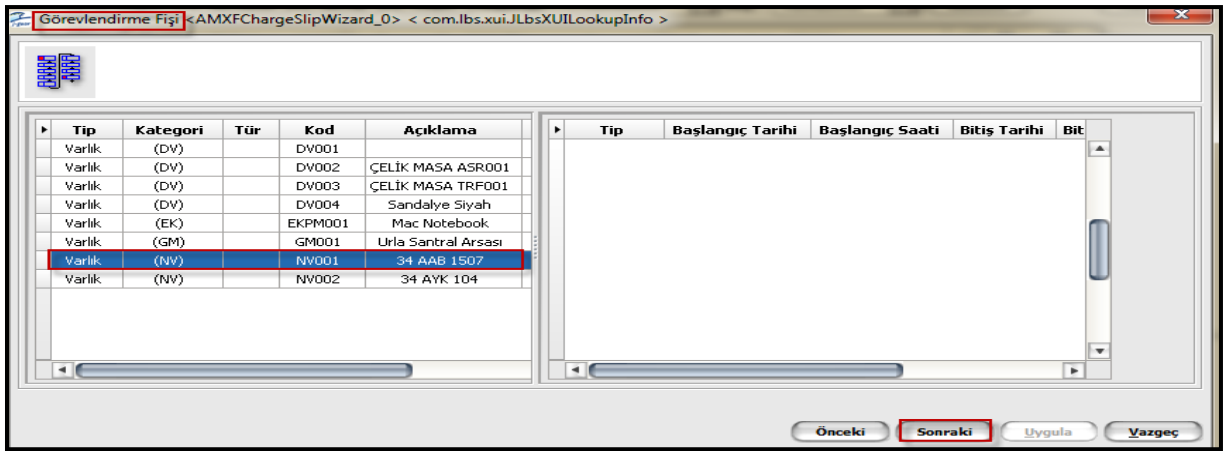
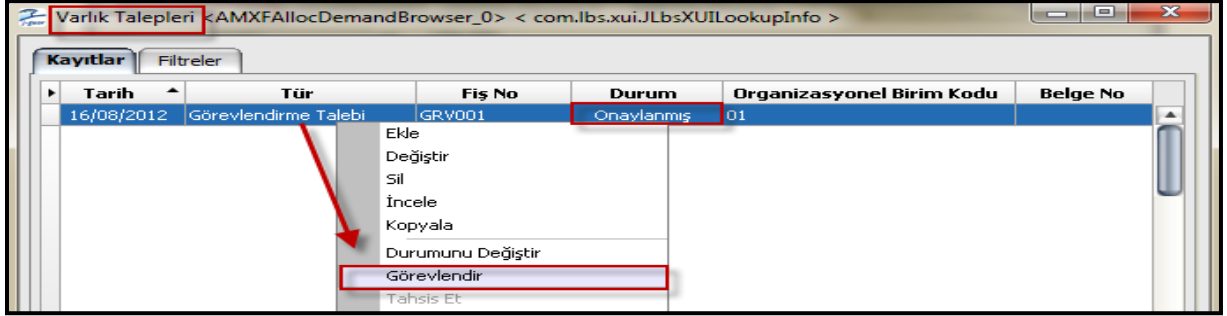

Uygula denildiğinde ilgili nakil vasıtası üzerinde bu başlangıç ve bitiş tarihlerine uygun “**Vardiya**” tanımı mevcut ise görevlendirme işlemi gerçekleştirilecektir. Uygun değil ise aşağıdaki mesaj alınacaktır.

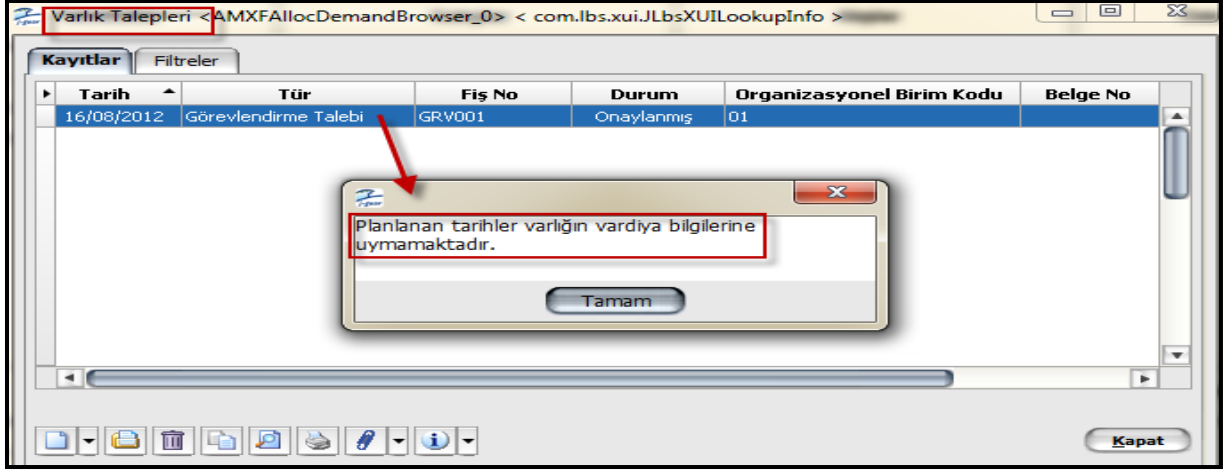

Tahsis

Stoğa alınmış ancak henüz işletmede varlık niteliği kazanmamış sabit kıymetler tahsis ekranına çağrılmaz. Öncelikle stoklardan düşürülmeli ve varlık niteliği kazandırılmalıdır.

Varlık tipinde malzeme ile ilişkisi kurulmuş ancak durumu kullanılamaz olan varlık için ise önce işletmeye alım gerçekleştirilmeli ve böylece durumu kullanılabilir'e getirilip varlık niteliği kazandırılmalıdır.

Aşağıdaki örnekte işletmeye alma fişi ile hedef tahsis yeri Serbest olarak belirtilip kullanılabilir duruma getirilen varlık tahsis talebi fişi ile SCL003 kod'lu personele tahsis ediliyor.

Tahsis talebi girişi ;

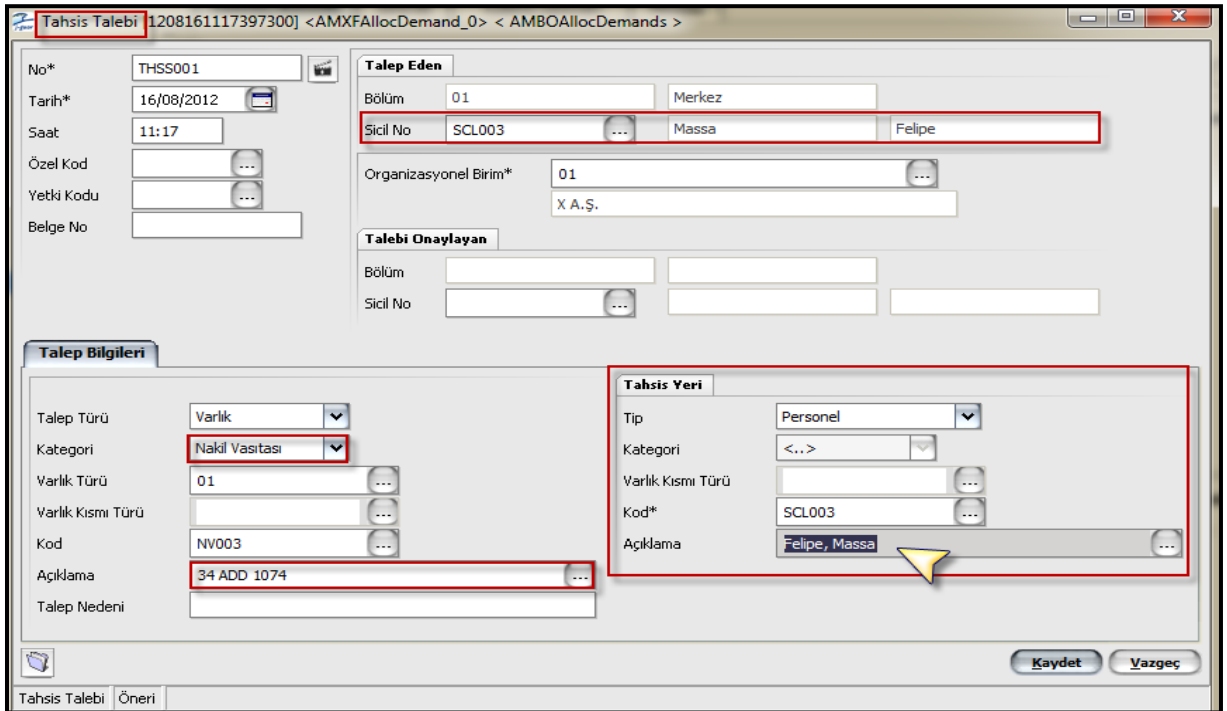

Tahsis talebi girişi yapıldıktan sonra fiş kaydedilip onaylanır. Ve akabinde F9 menüden tahsis denilerek ilgili personele tahsis edilir.

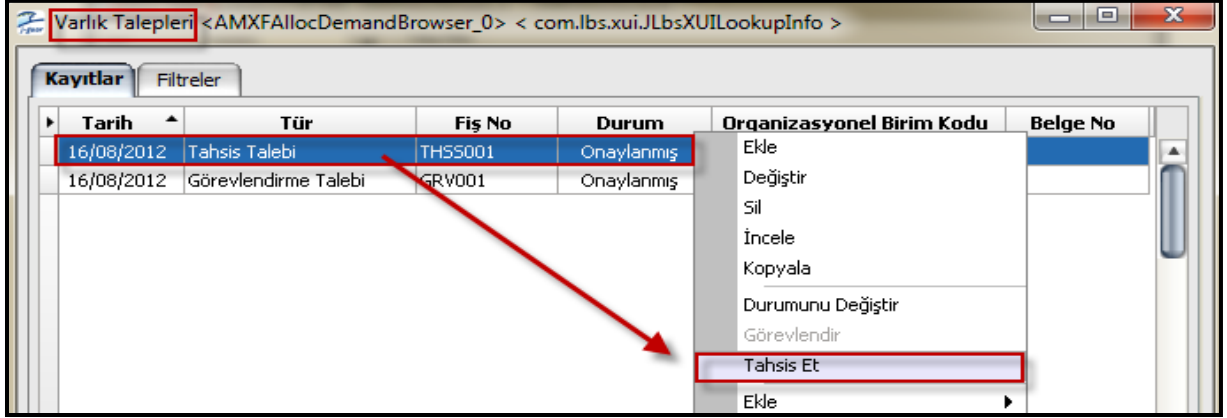

“**Tahsis Et**” denildiğinde tahsis talebinin durumu “**Karşılanmış**” olarak güncellenir. Karşılanmış tahsis talebi üzerinden bilgiler seçeneğinden “**Tahsis Fişi**” denilerek ilgili fişe de ulaşılabilmektedir.

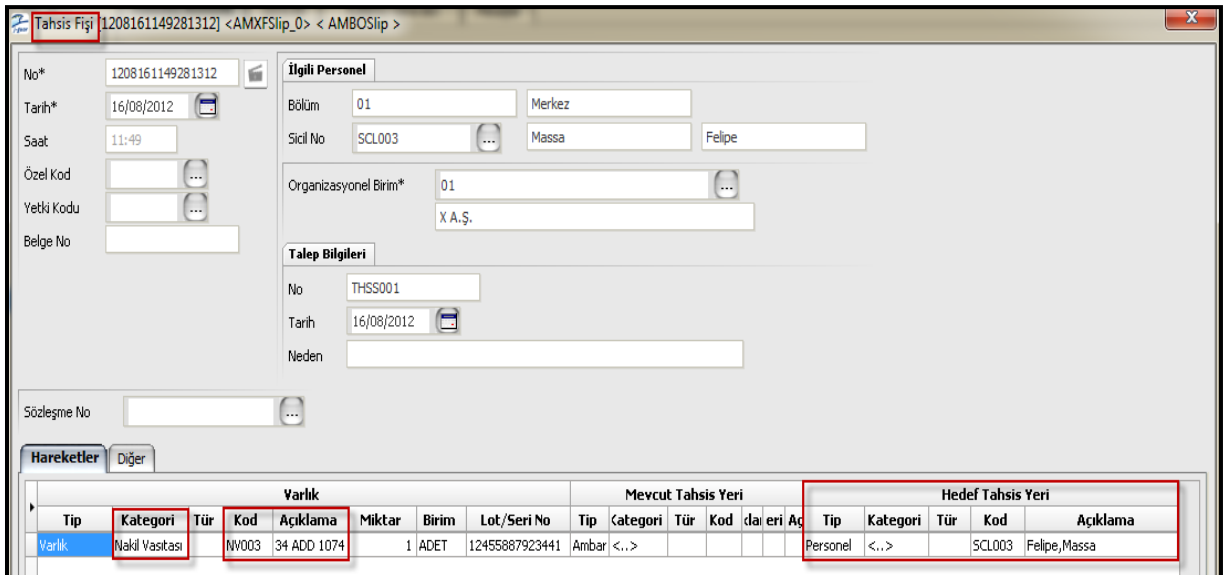
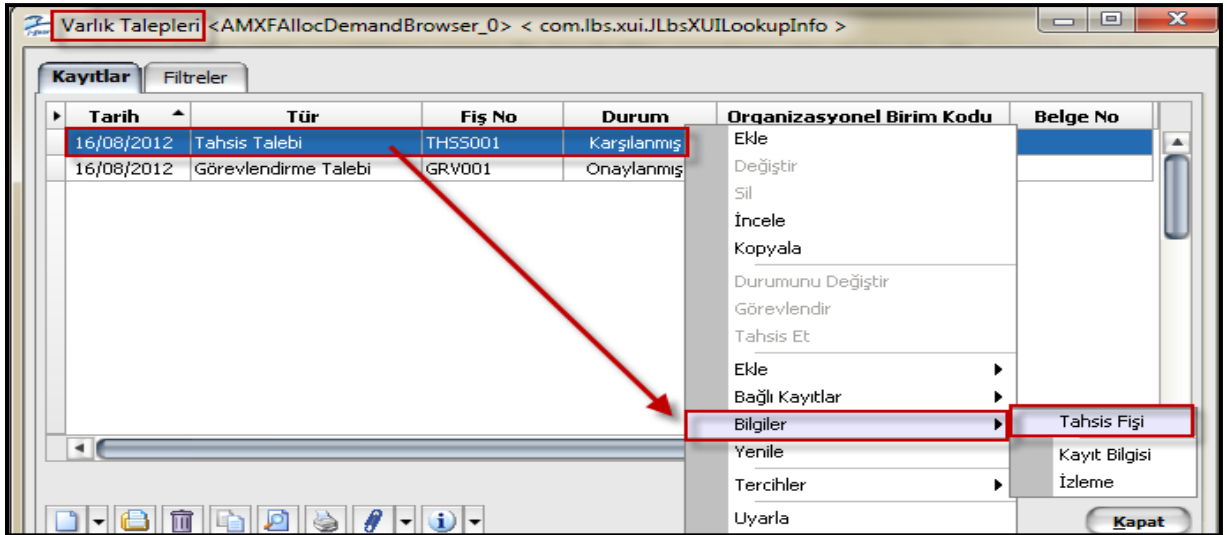

Varlık Alım Faturası Nasıl Eklenir?

Öncelikle satınalma faturaları browser'ına ulaşılarak "Varlık Alım Faturası" eklenir. Sonra fatura satırında "Tür" (Gayrimenkul, Nakil Vasıtaları, Ekipmanlar, Diğer Varlıklar) belirtilerek ilgili varlık browser'ına ulaşılır ve bir varlık kartı eklenerek fatura satırına seçilir. Aşağıdaki örnekte bir nakil vasıtası eklenmiş ve fatura satırına seçilmiştir.

Tür	Kod	Açıklama	Miktar	Birim	Birim Fiyat	Birim Maliyet	Birim Maliyet (TFRS)	Para Birimi (RPB)
Nakil Vasıtası	NV004	Araç1	1		60.000	0	0	USD

Durumu	Türü	Kod	Açıklama	Özel Kod	Yetki Kodu	Edinim Şekli	Organizasyonel Birim Kodu
Kullanılabilir	01	NV001	34 AAB 1507			-	01
Kullanılabilir	01	NV002	34 AYK 104			-	01
Tahsiste	01	NV003	34 ADD 1074			-	01
Kullanılmıyor	NV004	Araç1				Satınalma	01

Fatura kaydedilip nakil vasıtaları browser'ına bakıldığında edinim şeklinin otomatikman "**Satınalma**" olarak güncellendiği görülecektir.

Durumu	Türü	Kod	Açıklama	Özel Kod	Yetki Kodu	Edinim Şekli	Organizasyonel Birim Kodu
Kullanılabilir	01	NV001	34 AAB 1507			-	01
Kullanılabilir	01	NV002	34 AYK 104			-	01
Tahsiste	01	NV003	34 ADD 1074			-	01
Kullanılmıyor	NV004	Araç1				Satınalma	01

Varlık satınalma faturası satırında F9 menüden "**İşletmeye Alma Bilgileri**" ekranına bakıldığında "**İşletmede**" kolonu **Hayır** görünmektedir (henüz işletmeye alınmamıştır). Fiş satırında yer alan "**Oto.İşl.Alınsın**" kolonu **Evet** yapılırsa varlık satınalma faturası kaydedildiğinde "**İşletmeye Alma Fişi**" otomatikman varlık hareketleri penceresinde oluşturulacaktır.

Varlık Kategorisi	Kod	Açıklama	İşletmede	Oto.İşl.Alınsın	Tip	Kategori	Tür	Hedef Tahsis Yeri
Nakil Vasıtası	NV004	Araç1	Hayır	Hayır	Ambar			

Varlık satınalma faturası içerisinde işletmeye alınan varlığın “İşletmeye Alma Fişi” içerisinde “Bağlı Fiş” kolonunda ilgili faturaya ait fiş numarası listelenmektedir.

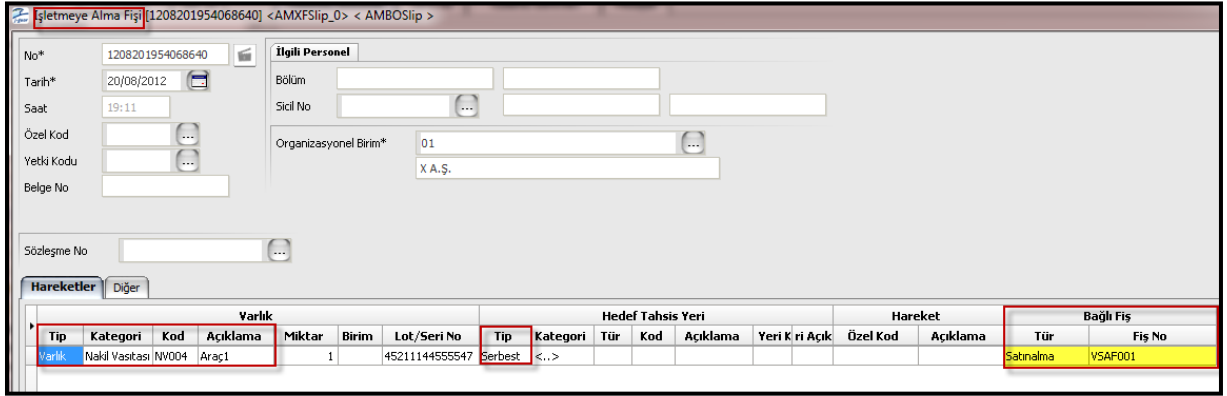

Varlık							Hedef Tahsis Yeri					Hareket		Bağlı Fiş		
Tip	Kategori	Kod	Açıklama	Miktar	Birim	Lot/Seri No	Tip	Kategori	Tür	Kod	Açıklama	Yeri K ri Açık	Özel Kod	Açıklama	Tür	Fiş No
Varlık	Nakil Vasıtası	NV004	Araç1	1		45211144555547	Serbest	<...>							Satınalma	VSAF001

Alım Faturası ile Varlığa Masraf Dağıtımını Nasıl Yapılır?

Alım faturası satırına hizmet kartı seçilir. Miktar ve birim fiyat girildikten sonra F9 menüden “Varlık Masraf Dağıtımını” ekranına ulaşılır. Bu ekranda satıra ilgili varlık seçilip tutarın ne kadarının ilgili varlığa dağıtılacağı belirlenir. Aşağıdaki örnekte tutarın tamamı (%100) masraf olarak dağıtılmıştır.

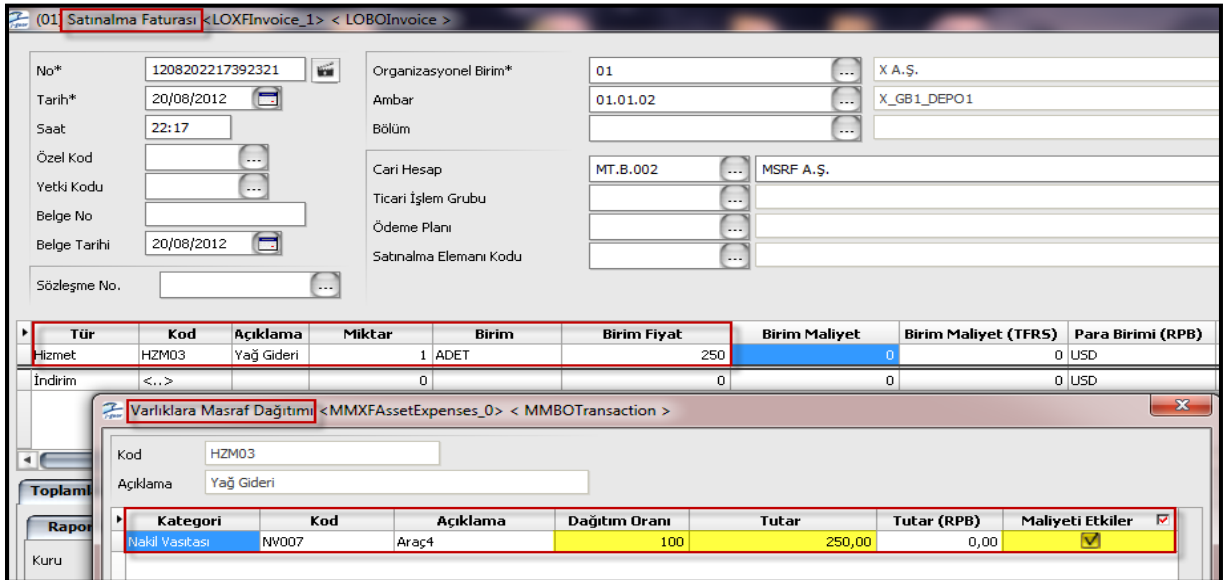

Tür	Kod	Açıklama	Miktar	Birim	Birim Fiyat	Birim Maliyet	Birim Maliyet (TFRS)	Para Birimi (RPB)
Hizmet	H2M03	Yağ Gideri	1	ADET	250	0	0	USD
İndirim	<...>		0		0	0	0	USD

Kategori	Kod	Açıklama	Dağıtım Oranı	Tutar	Tutar (RPB)	Maliyeti Etkiler
Nakil Vasıtası	NV007	Araç4	100	250,00	0,00	✓

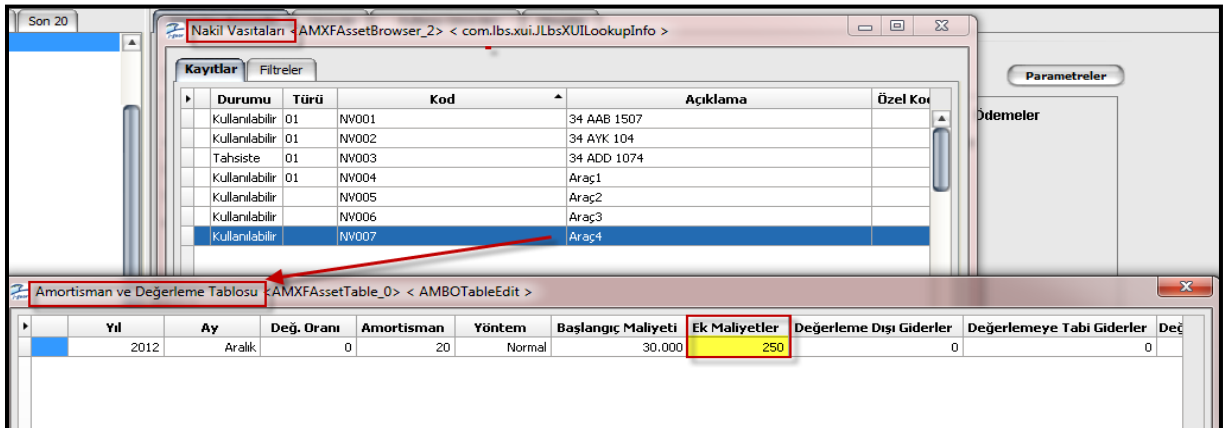

Durumu	Türü	Kod	Açıklama	Özel Kod
Kullanılabilir	01	NV001	34 AAB 1507	
Kullanılabilir	01	NV002	34 AYK 104	
Tahsiste	01	NV003	34 ADD 1074	
Kullanılabilir	01	NV004	Araç1	
Kullanılabilir		NV005	Araç2	
Kullanılabilir		NV006	Araç3	
Kullanılabilir		NV007	Araç4	

Yıl	Ay	Değ. Oranı	Amortisman	Yöntem	Başlangıç Maliyeti	Ek Maliyetler	Değerleme Dışı Giderler	Değerlemeye Tabi Giderler	Değ.
2012	Aralık	0	20	Normal	30.000	250	0	0	Değ.